MINISTERO DELL'AMBIENTE
E DELLA TUTELA DEL TERRITORIO E DEL MARE

COMUNE DI FRAGNETO MONFORTE (BN)

REGIONE CAMPANIA

CONVENZIONE SOGESID S.p.A. - MATTM del 12/09/2011

Accordo di Programma Strategico per le Compensazioni Ambientali nella Regione Campania del 18.07.2008 e successivo Atto modificativo dell'08.04.2009 in attuazione dell'art.11, comma 12 del Decreto Legge 23 maggio 2008, n. 90 convertito in Legge 123/2008.

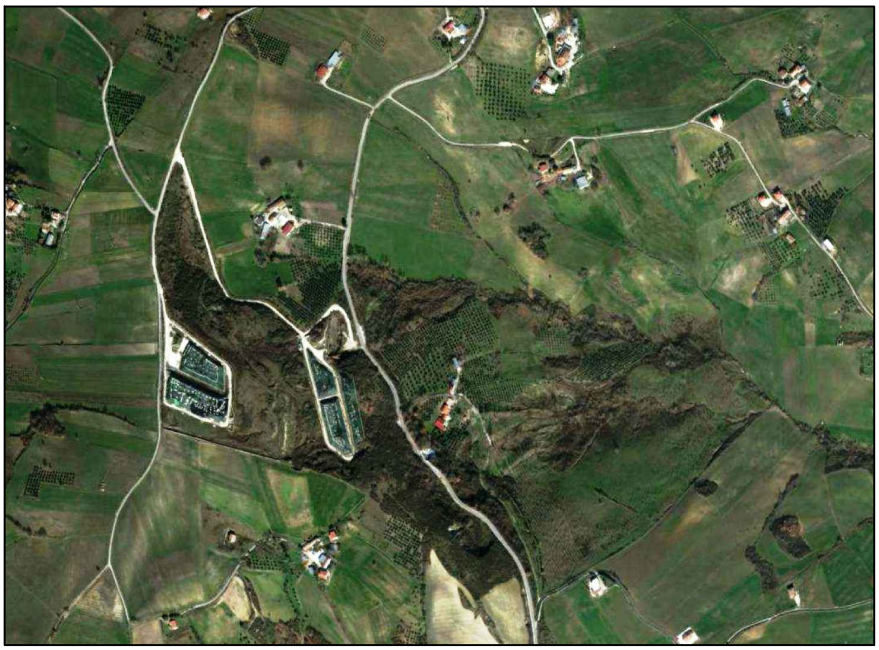

COMUNE DI FRAGNETO MONFORTE (BN)

PIANO DI RIMOZIONE PARZIALE DELLE ECOBALLE PRESENTI SULLA PIAZZOLA A DEPOSITO PROVVISORIO DI ECOBALLE "TOPPA INFUOCATA"

Titolo elaborato

SCHEMA DI CONTRATTO

Elaborato

ED 09

Redatto da
SOGESID SPA
INGEGNERIA TERRITORIO AMBIENTE

DIRETTORE TECNICO
Ing. Carlo MESSINA

GRUPPO DI LAVORO
Ing. Camilla CICERONE
Ing. Marco DERI
Ing. Berardino FERRARO
Dott. Geol. Paolo MARTINES
Arch. Katia ELIA
Geom. Alessandro DE AMICIS

Project Manager
Ing. Camilla CICERONE

Il Responsabile del Procedimento
Ing. Camilla CICERONE

Cod. Commessa	Codice						Nome file	Data : Ottobre 2020
COM220	PO	ED	0	0	9	rev. 3	COM220POED009_3	

Rev.	Data	Descrizione modifica	verificato	approvato
0	dic/2014	1ª Emissione		
1	giu/2015	Integrazioni richieste dalla CdS dell'11/02/2015		
2	apr/2016	Integrazioni richieste dalla CdS del 21/10/2015		
3	ott/2020	Revisione per procedura di affidamento		

SCHEMA DI CONTRATTO

Procedura di gara aperta per l'affidamento servizi di rimozione parziale delle ecoballe presenti sulla piazzola A - Deposito provvisorio di ecoballe in località "Toppa Infuocata", Comune di Fragneto Monforte (BN).

CIG … … … CUP: … … … …

tra

SOGESID S.p.A. (nel seguito anche denominata "stazione appaltante") con sede in Roma, via Calabria n. 35, Codice Fiscale e P. IVA. 04681091007, in persona del Presidente e Amministratore Delegato _____;

e

la Società/ il RTI/Consorzio/_____ in persona di _____ (di seguito anche "appaltatore" o "affidatario")

congiuntamente anche "*le Parti*"

PREMESSO CHE

- con determina a contrarre prot. n. _____ del_____, Sogesid S.p.A. ha indetto, ai sensi dell'art. 60 del D. Lgs. 50/2016 (di seguito anche Codice dei Contratti o solo Codice), una gara europea a procedura aperta per l'affidamento dei servizi di rimozione parziale delle ecoballe presenti sulla piazzola A - Deposito provvisorio di ecoballe in località "Toppa Infuocata", Comune di Fragneto Monforte (BN), da aggiudicare con il criterio del minor prezzo, ai sensi dell'art. 95 del Codice;
- il bando di gara è stato pubblicato sulla GURI n. ____ del _____ e sulla GUUE GU/S _____ del_____;
- con nota prot n. ____del _____il Responsabile del Procedimento ha definito la proposta di aggiudicazione della procedura di gara;
- la stazione appaltante, con provvedimento ____ del _____, ha approvato la proposta di aggiudicazione e ha dichiarato l'aggiudicazione definitiva dei servizi di rimozione parziale delle ecoballe presenti sulla piazzola A - Deposito provvisorio di ecoballe in località "Toppa Infuocata", Comune di Fragneto Monforte (BN) in favore di _____ con un ribasso offerto del _____ %;
- la predetta aggiudicazione è stata comunicata a tutti i concorrenti, ai sensi dell'art. 76, co. 5 lett a) del Codice in data_____;
- a seguito di verifica da parte del Responsabile del Procedimento in ordine all'effettivo possesso in capo all'appaltatore dei requisiti generali e speciali richiesti nella *lex specialis* di gara, il citato provvedimento di aggiudicazione definitiva ha acquisito efficacia;
- il Responsabile del Procedimento ha altresì verificato il possesso in capo all'affidatario dei requisiti di esecuzione di cui all'art. 9 del capitolato;

- è decorso il termine di trentacinque giorni dall'invio dell'ultima delle comunicazioni del provvedimento di aggiudicazione definitiva, come previsto dall'art. 32 comma 9 del Codice;
- ai sensi dell'art. 91 del D.Lgs. 159/2011 sussistono i presupposti di legge per la stipulazione del presente contratto

  [OVVERO]
- tramite il portale della Banca Dati Nazionale Antimafia è stata richiesta ai sensi dell'art. l'informativa antimafia per l'impresa ____ e che essendo trascorsi più di 30 (trenta) giorni dalla predetta richiesta senza riscontro, la stazione appaltante è legittimata a procedere alla stipula del presente contratto, che, conseguentemente, è sottoposto a condizione risolutiva, derivando dall'eventuale informativa interdittiva l'inefficacia dello stesso con ogni conseguenza di legge;
- così come attestato dal RUP, l'appaltatore ha stipulato la polizza assicurativa di cui all'articolo 28 del Capitolato speciale descrittivo e prestazione e ha costituito la cauzione definitiva, secondo quanto previsto nel disciplinare di gara e nell'articolo 103 del Codice dei Contratti, consegnandone gli originali alla Stazione Appaltante;
- in sede di offerta l'Appaltatore ha accettato ogni clausola presente nel disciplinare, in ogni documento ad esso allegati, nonché nel progetto operativo;
- l'Appaltatore conviene che il contenuto del presente contratto e dei suoi allegati definisce in modo adeguato e completo l'oggetto delle prestazioni da eseguire, e comunque di avere acquisito tutti gli elementi per una idonea valutazione tecnica ed economica delle stesse e per la formulazione dell'offerta;

Tutto ciò premesso, che costituisce parte integrante e sostanziale del presente contratto, le parti convengono e stipulano quanto segue

ART. 1 PREMESSE E NORME REGOLATRICI DELL'APPALTO

1. Le premesse al contratto, gli atti e i documenti in esso richiamati, ancorché non materialmente allegati, costituiscono parte integrante e sostanziale del presente contratto così come l'offerta tecnica, l'offerta economica, il progetto di servizi e le risposte ai chiarimenti forniti nel corso della procedura di gara.

2. L'esecuzione del presente contratto è regolata, oltre che da quanto disposto nel medesimo e nei suoi allegati:

a) dalle disposizioni del D. Lgs. 50/2016, dal D.P.R. 207/2010 per le parti ancora in vigore, nonché in generale, dalle disposizioni nazionali e comunitarie in materia di contratti pubblici;
b) dal Codice civile e dalle altre disposizioni normative in materia di contratti di diritto privato per quanto non regolato dalle disposizioni sopra richiamate;
c) dalle linee guida di attuazione adottate dall'Autorità Nazionale Anticorruzione;
d) da tutti i decreti ministeriali e da tutte le norme tecniche e professionali applicabili all'esecuzione delle prestazioni oggetto del presente contratto;
e) dal D. Lgs. 81/2008 e in generale da tutte le disposizioni in materia di tutela della salute e della sicurezza nei luoghi di lavoro;

3. L'interpretazione delle clausole contrattuali deve essere effettuata tenendo conto delle finalità del contratto; trovano inoltre applicazione gli articoli del codice civile pertinenti

ARTICOLO 2 - OGGETTO DEL CONTRATTO

1. Il contratto ha ad oggetto l'esecuzione dei seguenti servizi:

- raccolta, carico, trasporto e conferimento di una parte dei rifiuti (ecoballe) stoccati sulla piazzola A del sito "Toppa Infuocata" nel Comune di Fragneto Monforte (BN), nei centri di smaltimento finale e/o recupero autorizzati, inclusi tutti gli annessi oneri ed adempimenti amministrativi in conformità alle norme vigenti (compilazione formulari, moduli trasfrontalieri, e relative polizze assicurative e fidejussorie come per legge, tenuta dei registri di carico-scarico, compilazione del M.U.D., firma degli stessi, produzione di tutta la documentazione comprovante l'avvenuto recupero e/o smaltimento finale). Si evidenzia che le attività di recupero dei rifiuti dovranno essere privilegiate rispetto all'attività di smaltimento;
- il ripristino dello stato dei luoghi nei termini di legge, con esplicito riferimento a quanto previsto in merito dalla disciplina dei rifiuti e comunque assicurando un'elevata protezione della salute dei lavoratori, dell'ambiente e della sanità pubblica il tutto come meglio riportato negli articoli seguenti;
- la copertura con telo impermeabile della quota parte dei rifiuti che, a causa delle insufficienze finanziarie, non potranno essere rimossi.

2. L'appalto è, inoltre, comprensivo:

- di tutti gli adempimenti tecnici ed amministrativi volti all'ottenimento di tutte le autorizzazioni e/o permessi necessari;
- della provvista di materiali, mano d'opera, mezzi d'opera ed impianti necessari alla asportazione e movimentazione dei rifiuti, all'eventuale pretrattamento in loco, al trasporto e allo smaltimento finale dei rifiuti, a qualsiasi distanza venga individuato l'impianto di trattamento/smaltimento finale;
- dello svolgimento di tutti i servizi complementari come individuati negli allegati al progetto;
- di quant'altro necessario all'eliminazione di tutte le cause di rischio per la sicurezza e la salvaguardia dell'ambiente;
- di tutte le misure ed adempimenti per la tutela della salute, la prevenzione e sicurezza dei lavoratori nel cantiere previste dalla normativa vigente e descritte nel piano di sicurezza e coordinamento, nonché nel piano operativo di sicurezza.

3. Tutte le attività di cui sopra sono meglio specificate nel citato Capitolato Speciale Descrittivo e Prestazionale, allegato alla documentazione di gara e che forma parte integrante e sostanziale del presente contratto.

ARTICOLO 3 - TEMPO UTILE PER L'ESPLETAMENTO DELLE ATTIVITA' E PENALI

1. Le prestazioni oggetto dell'appalto devono essere eseguite nei termini indicati all'articolo 7 del Capitolato speciale descrittivo e prestazionale e precisamente:

- **entro 120 giorni naturali e consecutivi** a decorrere dal Verbale di avvio dell'esecuzione del presente contratto andranno espletate le attività di raccolta, carico, classificazione, trasporto e conferimento dei rifiuti, smobilizzo del cantiere;
- **entro 135 giorni** a decorrere dal verbale di avvio di esecuzione del presente contratto dovranno essere ultimate tutte le attività oggetto di appalto, con presentazione della documentazione conclusiva delle attività;

2. Resta facoltà insindacabile da parte della Sogesid S.p.A. disporre sospensioni e concedere proroghe senza che ciò dia luogo a indennizzi o risarcimenti all'Affidatario.

3. Il mancato rispetto dei tempi e delle condizioni dei termini sopra indicati comporterà l'applicazione di una penale giornaliera pari allo 1 ‰ (uno per mille), da calcolarsi sull'importo contrattuale netto.

4. L'importo massimo della penale è fissato al 10% dell'importo contrattuale netto.

5. Superato il 10% (dieci per cento) dell'importo contrattuale netto, la Sogesid S.p.A. potrà procedere, senza formalità di sorta, in primo luogo alla escussione della fideiussione, e quindi alla risoluzione del contratto per inadempimento ai sensi dell'art. 1453 del codice civile.

ARTICOLO 4 - MODALITA' DI SVOLGIMENTO DELLE ATTIVITA'

1. L'incarico è affidato ed accettato con l'osservanza delle norme, condizioni, patti obblighi, oneri e modalità dedotti e risultanti dal D.lgs. 18 aprile 2016 n. 50 e ss.mm.ii., dal Regolamento Generale di cui al D.P.R. 207/2010 per gli articoli vigenti, dal DM 7 marzo 2018 n. 49, dal bando di gara e relativi allegati.

2. L'Affidatario è obbligato, inoltre, all'osservanza di tutte le norme di legge e di regolamento vigenti e dovrà tener conto delle indicazioni, disposizioni e/o direttive che potranno essere impartite dalla Stazione Appaltante tramite il Responsabile Unico del Procedimento (RUP) e/o il Direttore dell'Esecuzione del Contratto (DEC), se nominato.

3. La responsabilità delle attività è affidata al Responsabile Unico del Procedimento che sarà considerato quale unico referente cui rivolgersi relativamente all'espletamento dei predetti servizi.

4. Le attività dovranno essere svolte secondo le modalità riportate nel citato Capitolato Speciale Descrittivo e Prestazionale e nel Disciplinare di gara, allegato anch'esso alla documentazione di gara ed al presente contratto, che costituiscono del pari parte integrante e sostanziale del presente affidamento.

5. Per una migliore gestione ed un corretto svolgimento delle attività, entro quindici giorni dalla data di sottoscrizione del presente contratto, l'Affidatario dovrà presentare, per l'approvazione da parte della Sogesid S.p.A., il "Piano Operativo" delle attività, con indicazione settimanale delle attività che si intendono effettuare. Il predetto Piano dovrà indicare, per ognuna delle settimane interessate:

- le attività che saranno svolte, con particolare riguardo allo smaltimento, recupero ed alla movimentazione dei rifiuti;
- le aree interessate;
- il personale da impiegare;
- i mezzi e le attrezzature necessarie per eseguire le attività previste.

6. Nel Piano dovranno essere indicati gli impianti di trattamento finale e smaltimento finale, allegando le rispettive autorizzazioni, i flussi su tali impianti, l'elenco dei trasportatori e relative autorizzazioni/iscrizioni all'albo, il programma temporale degli interventi e quant'altro ritenuto utile per una corretta valutazione (lettere di disponibilità, omologhe e/o transfrontalieri degli impianti di smaltimento finale); dovranno, inoltre, essere riportati i cenni storici inerenti il sito e rispettate le indicazioni di cui all'art. 11 del citato Capitolato.

7. Il Piano Operativo dovrà essere firmato da un progettista abilitato alla professione e dal responsabile dell'Affidatario per l'esecuzione delle attività e dovrà essere comunque approvato dalla Sogesid S.p.A..

8. La Sogesid S.p.A. potrà apportare al citato Piano tutte le modifiche utili o necessarie per la corretta esecuzione delle attività affidate ed il coordinamento di tutti i soggetti interessati.

9. A seguito dell'aggiudicazione l'Affidatario sarà considerato ed assumerà a tutti gli effetti la qualifica giuridica di "produttore e/o detentore del rifiuto" ai sensi del D. Lgs.152/2006 e s.m.i. e, pertanto, sarà di sua competenza l'attribuzione del codice CER ai fini del trasporto, avvio al recupero e smaltimento dei rifiuti.

10. L'Affidatario sarà l'unico sarà l'unico responsabile di tutte le operazioni e forniture necessarie alla corretta esecuzione delle attività e si impegna a tenere indenne la Sogesid S.p.A. da qualsiasi responsabilità al riguardo.

11. Potrà essere consentito, solo previa autorizzazione dei competenti organi della Stazione Appaltante, il ricorso ad impianti di trattamento intermedio e/o di messa in riserva al di fuori dell'unità locale rappresentata dal solo cantiere oggetto del presente lavoro. In questo caso le attività saranno contabilizzate solo ad avvenuto smaltimento finale.

12. L'attività di rimozione dei rifiuti sarà realizzata per fasi di scavo successive e si protrarrà fino al raggiungimento dei quantitativi previsti o delle somme disponibili.

13. Le attività oggetto di affidamento devono essere svolte con la massima cura e tempestività per assicurare le migliori condizioni di igiene, pulizia, decoro e salvaguardia dell'ambiente. In particolare dovranno essere osservati i seguenti principi generali:

- evitare ogni danno e pericolo alla salute, all'incolumità, al benessere ed alla sicurezza della collettività e dei singoli, nonché alla proprietà pubblica e privata;
- garantire il rispetto delle norme igienico — sanitarie ed evitare ogni rischio di inquinamento dell'aria, dell'acqua, del suolo e del sottosuolo.

14. Tutti i costi, inclusa l'ecotassa applicata al costo di smaltimento dei rifiuti, relativi alla completa esecuzione delle prestazioni sopra indicate e di quelle comunque necessarie per l'esecuzione delle attività conferite, sono a carico dell'Affidatario e rientrano nel corrispettivo dovuto.

15. Tutte le attività dovranno, altresì, essere svolte nel rispetto della vigente normativa in materia di sicurezza (D. Lgs. 9 aprile 2008, n. 81 e s.m.i.); l'Affidatario dovrà pertanto approntare tutte le misure (igieniche, di protezione collettiva ed

individuale, di emergenza ecc.) necessarie a svolgere in completa sicurezza le varie tipologie di attività, sia per il proprio personale incaricato sia per il personale esterno (personale Sogesid, Comune di Fragneto Monforte o altro Ente interessato) che potrà essere presente durante l'esecuzione dei servizi.

16. La responsabilità tecnica delle attività sarà affidata al ……. che sarà considerato dalla Sogesid S.p.A. quale referente a cui rivolgersi relativamente all'espletamento dei predetti servizi.

17. L'Affidatario è ritenuto responsabile del comportamento di tutto il personale adibito all'esecuzione dei servizi nonché per ogni fatto, negligenza o colpa dei suoi dipendenti per infortuni o danni a terzi o a cose di terzi in conseguenza dell'esecuzione delle attività. A tal fine l'Affidatario risulta in possesso di una polizza assicurativa RCT / RCO rilasciata da primaria compagnia con massimale unico non inferiore a euro 500.000/00 (euro cinquecentomila/00), a copertura dei rischi per la responsabilità civile verso terzi, ivi compresa la Sogesid S.p.A. stessa o suoi incaricati, per eventuali rischi e danni causati da propri dipendenti nella esecuzione delle attività oggetto del presente affidamento. Pertanto, la Sogesid S.p.A. è manlevata da ogni responsabilità per danni che possono derivare al proprio personale, a quello dell'Affidatario, a terzi o a cose, in dipendenza delle predette attività.

18. L'Affidatario si impegna, su richiesta della Sogesid S.p.A. ed entro il congruo termine dalla medesima fissato, al rifacimento di quanto non eseguito secondo le modalità prescritte, restando salvo il diritto della stessa al risarcimento degli eventuali danni. Nel caso in cui l'Affidatario ritenga che le disposizioni impartite dalla Sogesid S.p.A. siano difformi ai patti contrattuali o che le modalità esecutive comportino oneri più gravosi di quelli previsti dal contratto, tali da comportare la redazione di un nuovo prezzo o uno speciale compenso, dovrà formulare, con comunicazione scritta, le proprie eccezioni prima di dar corso all'esecuzione del servizio cui le eccezioni si riferiscono.

19. Qualsiasi divergenza o contestazione fra l'Affidatario e la Sogesid S.p.A. nell'applicazione del contratto non conferisce all'Affidatario alcun diritto a sospendere o ritardare l'esecuzione dei servizi, né costituisce titolo per giustificare i ritardi nell'ultimazione degli stessi.

ARTICOLO 5 - CORRISPETTIVO

1. L'importo contrattuale per lo svolgimento delle attività oggetto del presente appalto, in ragione del ribasso offerto dall'affidatario, è pari ad Euro _____comprensivo di **€ 26.830,35 (ventiseimilaottocentotrenta/35)** per oneri della sicurezza non soggetti a ribasso, oltre IVA, oneri di legge se dovuti.

2. I servizi si intendono compensati "a corpo e a misura" ai sensi dell'articolo 59, comma 5-bis, del Codice dei contratti, secondo i prezzi unitari offerti riportati nel modulo offerta economica e sono compresi nei suddetti prezzi unitari tutti gli oneri e le alee a carico dell'Affidatario per l'esecuzione a perfetta regola d'arte della attività ad esso affidate.

3. L'Appaltatore dichiara espressamente di accettare che il corrispettivo di cui al presente affidamento comprende e compensa integralmente tutte le attività necessarie per eseguire i servizi affidatigli, per come espressamente identificati nel disciplinare di gara, nel rispetto di leggi, norme e regolamenti in vigore, ivi incluse tutte le attività necessarie per l'adempimento delle prescrizioni della Stazione Appaltante e/o

Amministrazioni ed Enti competenti, l'assistenza alla verifica, nonché ogni ulteriore attività tecnica o amministrativa necessaria.

4. L'Appaltatore rinuncia sin d'ora a qualsiasi corrispettivo oltre a quello previsto nel presente Contratto, ad eventuali aggiornamenti tariffari che dovessero essere approvati nel periodo di validità del contratto, a rivalutazioni o revisioni di qualunque genere dei corrispettivi nonché a qualsiasi maggiorazione per incarichi parziali o per interruzione dell'incarico per qualsiasi motivo non imputabile alla Stazione Appaltante. Resta inteso tra le Parti che il corrispettivo convenuto include tutti gli oneri e le spese eventualmente necessari per lo svolgimento delle attività pattuite, incluse le spese per viaggi e trasferte effettuati a qualsivoglia titolo.

5. Il corrispettivo sopra indicato si intende riferito alla totalità delle prestazioni descritte nel presente contratto, in esse intendendosi comunque comprese le attività di modificazione e/o integrazione degli elaborati che fossero richieste prima della consegna definitiva degli stessi, ovvero, dopo tale consegna e sino alla loro approvazione e verifica, ovvero al fine di adeguare il progetto in rapporto a intervenute disposizioni normative.

6. Sono a carico dell'Affidatario tutte le spese previste per la stipula del contratto di appalto.

7. Il prezzo offerto dall'Affidatario si intende comprensivo di tutto quanto necessario all'espletamento dell'attività, anche se non specificamente indicato nei documenti di gara, ed, in linea generale, di ogni onere per la produzione della documentazione, delle attività accessorie, delle attività di sopralluogo, trasferte, misurazioni, rilievi, riproduzioni, prove tecnologiche di qualsiasi natura e tipo, reperimento di documentazioni presso soggetti terzi pubblici o privati; si intendono altresì compensati dal prezzo offerto gli oneri per trasferimenti, impiego di personale specializzato e professionisti ed ogni onere relativo alla sicurezza del personale operante in strada o in campagna, ecc..

8. In caso di modifiche necessarie nel corso dell'esecuzione dei servizi, perizie modificative o suppletive (Varianti) al progetto appaltato disposte dalla stazione appaltante, queste saranno redatte dal Direttore dell'esecuzione del contratto e saranno oggetto di atto integrativo al contratto previa determinazione dei relativi compensi, applicando il ribasso offerto in sede di gara.

ARTICOLO 6 – QUALITA' DELLE PRESTAZIONI

1. L'Affidatario dovrà garantire l'esecuzione delle attività "a regola d'arte", verificare la qualità dei dati prodotti e garantire la loro affidabilità in relazione ai fini preposti.

2. Nell'espletamento dell'incarico l'Affidatario dovrà:

- utilizzare esclusivamente strumenti di misura tarati per l'esecuzione delle attività di propria competenza e fornire preventivamente copie delle suddette certificazioni al Responsabile indicato dalla Sogesid S.p.A.;
- utilizzare laboratori accreditati presso gli appositi organismi di competenza per l'esecuzione delle attività affidate esibendo a richiesta del personale della Sogesid S.p.A. copie delle rispettive autorizzazioni;

- utilizzare software regolarmente licenziati esibendo a richiesta del personale della Sogesid S.p.A. copie delle rispettive certificazioni;
- utilizzare macchinari e attrezzature dotate di Marcatura CE secondo le vigenti normative comunitarie (es. Direttive Macchine 2006/42/CE recepita dal D. Lgs. n. 17/2010 e s.m.i.) esibendo a richiesta del personale della Sogesid S.p.A. copie delle rispettive certificazioni di conformità;
- ove occorra, garantire (a proprie spese) l'esecuzione di tutte le misure previste dal D. Lgs. n. 81/08 e s.m.i. in materia di salute, sicurezza ed igiene sul lavoro.

3. Inoltre, l'Affidatario dovrà garantire che la gestione degli eventuali rifiuti prodotti avvenga nel rispetto degli artt. 188 e segg. del D.lgs. n. 152/2006 e ss.mm.ii. e dovrà consegnare alla Stazione Appaltante fotocopia della 4° copia del FIR esibendo, a richiesta, il registro di carico/scarico di cui all'art. 190 del citato D.lgs.

4. Le prove sui materiali dovranno essere eseguite presso laboratori autorizzati ai sensi dell'art 59 D.P.R. n° 380/2001 mentre le prove sulle terre e rocce dovranno essere eseguite presso laboratorio geotecnici ai sensi della Circolare del Ministero dei Lavori Pubblici del 16 dicembre 1999 n. 349/STC di cui al DPR n. 246 del 21 aprile 1993, art. 8, comma 6 "Concessione ai laboratori per lo svolgimento delle prove geotecniche sui terreni e sulle rocce ed il rilascio dei relativi certificati ufficiali".

5. Tutte le prove dovranno essere eseguite da laboratori in possesso della certificazione UNI CEI EN ISO/IEC 17025.

ARTICOLO 7 - MODALITA' DI PAGAMENTO – OBBLIGHI AI SENSI DELLA LEGGE N. 136/2010 E S.M.I.

1. Il corrispettivo di cui al precedente art. 5, al netto della ritenuta a garanzia di cui all'art. 30 del D.Lgs. 50/2016 e ss.mm.ii., sarà erogato a mezzo di bonifico bancario dietro presentazione di regolari fatture, che dovranno riportare il CIG, il CUP ed il Codice di Commessa sopra indicati, previa approvazione degli stati di avanzamento delle attività da parte della Sogesid S.p.A., che costituisce condizione inderogabile per l'emissione delle relative fatture.

2. Il 20% dell'importo totale del contratto sarà corrisposto all'Affidatario, ai sensi dell'art. 35, comma 18, del D. Lgs. n. 50/2016 e ss.mm.ii. a titolo di anticipazione del prezzo, entro 15 giorni dell'effettivo inizio della prestazione. L'erogazione dell'anticipazione è subordinata alla costituzione di garanzia fideiussoria bancaria o assicurativa di importo pari all'anticipazione maggiorato del tasso di interesse legale applicato al periodo necessario al recupero dell'anticipazione stessa secondo il cronoprogramma della prestazione.

3. I pagamenti avverranno per stati di avanzamento, mediante emissione di certificato di pagamento ogni volta che i servizi eseguiti, comprensivi della relativa quota degli oneri per la sicurezza, raggiungeranno un importo, al lordo delle ritenute a garanzia, pari o superiore al 20% dell'importo contrattuale, IVA esclusa.

4. La rata di saldo, unitamente alle ritenute a garanzia, previa acquisizione del documento unico di regolarità contributiva (DURC), sarà liquidata entro 30 giorni dall'avvenuta emissione del certificato di verifica di conformità, che costituisce condizione inderogabile per l'emissione della fattura stessa.

5. Gli importi dovuti saranno liquidati a mezzo di bonifico bancario entro 30 giorni fine mese dal ricevimento delle fatture, previa verifica dell'assenza di qualsiasi

inadempimento derivante dalla notifica di una o più cartelle di pagamento, ai sensi dell'art. 48 bis del D.P.R. 602/1973 e s.m.i, nonché previa acquisizione del DURC aggiornato ai sensi di legge.

6. I pagamenti saranno effettuati mediante bonifico bancario sul/sui conto/i corrente/i comunicato/i dall'Affidatario, come di seguito meglio indicato.

7. Ai sensi e per gli effetti dell'art. 3, comma 7, della Legge n. 136/2010 e s.m.i. l'Affidatario ha l'obbligo di comunicare alla Sogesid S.p.A. gli estremi identificativi di uno o più conti correnti bancari o postali, accesi presso banche o presso la Poste Italiane S.p.A. dedicati, anche in via non esclusiva, alla presente commessa, entro e non oltre sette giorni dalla loro accensione o della loro prima utilizzazione in operazioni finanziarie relative alla stessa, nonché nello stesso termine, le generalità ed il codice fiscale delle persone delegate ad operare su di essi. Dovrà, altresì, essere comunicata ogni modifica relativa ai dati trasmessi.

8. Con la sottoscrizione dell'incarico l'Affidatario assume tutti gli obblighi di tracciabilità dei flussi finanziari di cui all'art. 3 della Legge n. 136/2010 e s.m.i. e, ove ciò sia espressamente consentito, si impegna a far assumere i predetti obblighi anche a eventuali subfornitori o subcontraenti nonché a dare notizia alla Sogesid S.p.A. ed alla Prefettura competente per territorio della violazione dei predetti obblighi da parte dei suindicati soggetti. Il mancato rispetto di quanto disposto in osservanza della predetta Legge comporterà, ai sensi dell'art. 1456 c.c., l'immediata risoluzione dell'affidamento ai sensi del successivo punto 15.

ARTICOLO 8 - RISPETTO DEL MODELLO DI ORGANIZZAZIONE, GESTIONE E CONTROLLO EX D.LGS. N. 231/2001 E S.M.I. E DEI SUOI ALLEGATI, DEL PIANO DI PREVENZIONE DELLA CORRUZIONE E DELLA TRASPARENZA (PTCPT) E DEL SISTEMA DI GESTIONE DI PREVENZIONE DELLA CORRUZIONE UNI ISO37001:2016"

1. La Sogesid S.p.A. è dotata di un Modello Organizzativo ex D. Lgs. n. 231/2001 e s.m.i (MOGC) cui sono allegati il Codice Etico e di Condotta ed il Piano di prevenzione della corruzione e della trasparenza ed ha implementato un Sistema di Gestione di Prevenzione della Corruzione conforme alla norma UNI ISO 37001:2016.

2. Tale documentazione è pubblicata sul sito istituzionale e a chiunque collabori, a qualsiasi titolo, con la Società si richiede di prenderne visione, di acquisire consapevolezza dei contenuti e di attenersi alle disposizioni ivi impartite.

3. Con la sottoscrizione dell'incarico, dunque, l'Affidatario si impegna ad astenersi dal compiere qualsivoglia comportamento atto a configurare le ipotesi di reato indicate nel D.lgs. 231/01 e s.m.i. riportate nello stesso Modello di Organizzazione e Gestione, e a non compiere alcun atto di natura corruttiva o comunque contrario ai principi ed agli obblighi di cui alla sopracitata documentazione.

4. La violazione di quanto sopra indicato, comporterà, ai sensi dell'art. 1456 del c.c. la risoluzione dell'incarico, ferma restando la facoltà della Società di agire per il risarcimento dei danni subiti.

5. Si segnala, inoltre, che, in ottemperanza alla direttiva sulle modalità di esercizio del controllo analogo sulla Società da parte del Ministero dell'Ambiente e della Tutela del Mare e del Ministero delle Infrastrutture e dei Trasporti, di cui al D.M. n. 144 del

17/04/2019, ogni disfunzione in ordine all'applicazione del citato PTCPT e relativi allegati verrà comunicata ai predetti Dicasteri.

6. Qualsiasi comunicazione attinente ad eventuali responsabilità ex D. Lgs. n. 231/2001 e s.m.i. potrà essere effettuata al seguente indirizzo: "Organismo di Vigilanza ex D.Lgs. n. 231/01 e s.m.i., Sogesid S.p.A. - Via Calabria n.35, 00187 Roma". Potrà, altresì, essere utilizzato il numero di fax 06/42082405 e/o il seguente indirizzo di posta elettronica: organismodivigilanza@sogesid.it; organismodivigilanza@pec.sogesid.it .

7. Qualsiasi segnalazione relativa a comportamenti ascrivibili a fenomeni corruttivi nell'accezione descritta nel PTCPT potrà essere effettuata mediante l'utilizzo della piattaforma informatica disponibile al seguente link: https://sogesid.whistleblowing.it/ ovvero mediante l'invio del modello di cui all'Allegato 3 al PTCPT all'indirizzo e-mail dedicato whistleblowing@sogesid.it o all'indirizzo di posta ordinaria Sogesid S.p.A. Via Calabria 35, 00187 – Roma, con l'indicazione della dicitura "Riservato al Responsabile della Prevenzione della Corruzione e della Trasparenza".

8. Qualsiasi segnalazione relativa a comportamenti ascrivibili a fenomeni corruttivi nell'accezione descritta nella norma ISO37001:2016 potrà essere effettuata mediante l'invio del modello di una mail all'indirizzo fcpc@sogesid.it o all'indirizzo di posta ordinaria Sogesid S.p.A. Via Calabria 35, 00187 – Roma, con l'indicazione della dicitura "Riservato alla Funzione di Conformità per la Prevenzione della Corruzione".

9. Si dichiara sin d'ora che verrà assicurata la riservatezza nonché l'anonimato su ogni notizia pervenuta.

10. Con la sottoscrizione del presente contratto, l'affidatario si impegna a sensibilizzare al rispetto dei principi in materia di prevenzione della corruzione tutte le proprie risorse coinvolte nell'affidamento e a rilasciare adeguata dichiarazione in ordine al rispetto del suddetto impegno.

ARTICOLO 9 - INFORMATIVA PER IL TRATTAMENTO DEI DATI PERSONALI RESA AI SENSI DELLA NORMATIVA VIGENTE

1. Nel rispetto della normativa vigente, ivi incluso il Regolamento Europeo per la protezione dei dati personali, l'Affidatario è informato che i dati personali raccolti, ivi compresi quelli inerenti gli obblighi di tracciabilità di cui alla Legge n. 136/2010 e s.m.i., verranno trattati esclusivamente ai fini del presente affidamento.

2. L'informativa completa, che forma parte integrante e sostanziale del presente incarico, è pubblicata sul sito aziendale ed è consultabile al seguente link http://www.sogesid.it/it/societa-trasparente/bandi-gara-contratti.

ARTICOLO 10 – CESSIONE DEI CREDITI E CESSIONE DEL CONTRATTO. SUBAPPALTO.

1. Ai sensi dell'articolo 105, c. 1, D.Lgs. 50/2016, è vietata la cessione del contratto sotto qualsiasi forma; ogni atto contrario è nullo.

2. È ammessa la cessione dei crediti, ai sensi del combinato disposto dell'articolo 106, c. 13, d.lgs. 50/2016 e della legge n. 52/1191, a condizione che il cessionario sia un istituto bancario o un intermediario finanziario iscritto nell'apposito albo presso la

Banca d'Italia e che il contratto di cessione, in originale o in copia autenticata, sia notificato alla stazione appaltante e da questa accettato.

3. Previa autorizzazione della Sogesid S.p.A., nel rispetto di quanto previsto nei documenti di gara, della normativa vigente in materia, con particolare riferimento all'art. 105 del D. Lgs. n. 50/2016 e ss.mm.ii., nonché delle prescrizioni di cui al D. Lgs. n. 159/2011 e s.m.i., è ammesso il subappalto, nella misura, alle condizioni, con i limiti e le modalità previste dalle predette disposizioni.

4. In tale caso l'Affidatario rimarrà solidalmente responsabile verso la Sogesid S.p.A. dell'operato dei terzi subappaltatori per eventuali ritardi e/o inadempimenti, anche relativi agli obblighi di sicurezza previsti dalla normativa vigente. L'esecuzione delle prestazioni affidate in subappalto non può formare oggetto di ulteriore subappalto.

5. Ai sensi dell'art. 105, comma 13 del D. Lgs. 50/2016 e ss.mm.ii., la Sogesid S.p.A. corrisponderà direttamente al subappaltatore l'importo dovuto per le prestazioni da questo eseguite nei seguenti casi:

a) quando il subappaltatore è una microimpresa o una piccola impresa;
b) in caso di inadempimento da parte dell'appaltatore;
c) su richiesta del subappaltatore e se la natura del contratto lo consente.

6. L'Affidatario si impegna a far assumere ai subappaltatori tutti gli obblighi di tracciabilità dei flussi finanziari di cui all'art. 3 Legge n. 136/2010 e s.m.i. nonché a dare immediata comunicazione alla Stazione Appaltante ed alla Prefettura – Ufficio Territoriale del Governo competente della notizia dell'inadempimento dei subappaltatori agli obblighi di tracciabilità finanziaria.

7. L'Affidatario si impegna, altresì, a trasmettere, ai sensi di legge e tempestivamente, la documentazione inerente il subappaltatore utile e necessaria ai fini dell'esperimento dei controlli antimafia nei confronti di quest'ultimo.

ARTICOLO 11 - QUALITA'

1. Con la sottoscrizione della presente contratto l'Affidatario accetta integralmente l'attività di controllo che verrà messa in atto dalla Sogesid S.p.A. secondo le proprie procedure aziendali redatte in conformità agli standard ISO 9001:2015. e ISO37001:2016.

2. Nello spirito di rendere massima la possibilità di ottenere risultati coerenti con gli obiettivi individuati dalla Sogesid S.p.A l'Affidatario garantisce l'esecuzione diligente delle attività affidate secondo le modalità operative illustrate dal proprio sistema di gestione certificato, oggetto di controllo da parte della Sogesid S.p.A secondo quanto sopra riportato, o dal sistema di gestione Sogesid che dovrà essere richiesto ufficialmente prima dell'inizio delle suddette attività.

ARTICOLO 12 - NORMATIVA ANTIMAFIA ED ANTICORRUZIONE PATTO DI INTEGRITA' CON LA SOGESID S.P.A.

1. Il venire meno, nel corso dell'affidamento, delle condizioni di insussistenza dei divieti o delle decadenze di cui al D. Lgs. n. 159/2011 e s.m.i. ovvero l'acquisizione di informazioni di valore interdittivo ad esito delle verifiche eseguite dalla Prefettura comporterà l'immediata risoluzione dell'affidamento e darà luogo alle conseguenti sanzioni previste al successivo art. 15.

2. Nel rispetto di quanto disposto dall'art. 1, comma 9, lett e) della Legge n. 190/2012 e s.m.i. l'Affidatario, prima della sottoscrizione del presente incarico, ha reso la dichiarazione in merito alla insussistenza/sussistenza tra il titolare, gli amministratori, i soci e i dipendenti del medesimo ed i dirigenti e/o i dipendenti della Sogesid S.p.A. di rapporti di parentela o di affinità.

3. La Sogesid S.p.A si avvarrà della clausola risolutiva espressa di cui all'art. 1456 c.c. qualora nei confronti dell'imprenditore o dei componenti la compagine sociale o dei dirigenti dell'impresa con funzioni specifiche relative all'affidamento, alla stipula e all'esecuzione del contratto sia disposta una misura cautelare o intervenga rinvio a giudizio per taluno dei delitti di cui agli artt. 317 c.p., 318 c.p., 319 c.p., 319 bis c.p., 319 ter c.p., 319 quater, 320 c.p., 322 c.p., 322 bis c.p., 346 bis c.p., 353 c.p. e 353 bis c.p..

4. L'Affidatario si impegna, per tutta l'esecuzione del presente incarico, al rispetto del Patto di Integrità sottoscritto con la Sogesid S.p.A. per la partecipazione alla procedura di gara, garantendo la prevenzione, il controllo ed il contrasto dei tentativi di infiltrazione mafiosa, nonché la verifica della sicurezza e della regolarità dei luoghi di lavoro.

ARTICOLO 13 - CONFORMITA' AGLI STANDARD SOCIALI MINIMI

1. Ai sensi di quanto previsto dal Decreto del Ministro dell'Ambiente e della Tutela del Territorio e del Mare del 6 giugno 2012, le attività oggetto del presente appalto devono essere realizzate in conformità agli standard sociali minimi in materia di diritti umani e di condizioni di lavoro definiti dalle leggi nazionali dei Paesi ove si svolgono le stesse ed, in ogni caso, in conformità alle Convenzioni fondamentali stabilite dall'Organizzazione Internazionale del Lavoro e dall'Assemblea Generale delle Nazioni Unite.

2. Al fine di consentire il monitoraggio da parte di Sogesid S.p.A. delle conformità agli standard, l'Affidatario è tenuto a:

1. informare fornitori e sub-fornitori coinvolti nella catena di fornitura dei servizi oggetto del presente appalto, che la Sogesid S.p.A. ha richiesto la conformità agli standard sopra citati nelle condizioni d'esecuzione del presente appalto;
2. fornire, su richiesta della Sogesid S.p.A. ed entro il termine stabilito, le informazioni e la documentazione relativa alla gestione delle attività riguardanti la conformità agli standard e i riferimenti dei fornitori e sub-fornitori coinvolti nella catena di fornitura delle attività oggetto del presente appalto;
3. accettare e far accettare dai propri fornitori e sub-fornitori, eventuali verifiche ispettive relative alla conformità agli standard, condotte da Sogesid S.p.A. o da soggetti indicati e specificatamente incaricati allo scopo da parte della stessa;
4. intraprendere, o far intraprendere da fornitori e sub-fornitori coinvolti nella catena di fornitura, eventuali adeguate azioni correttive (es.: rinegoziazioni contrattuali), entro i termini stabiliti dalla Sogesid S.p.A., nel caso che emerga, una violazione contrattuale inerente la non conformità agli standard sociali minimi lungo la catena di fornitura;
5. dimostrare, tramite appropriata documentazione fornita alla Sogesid S.p.A., che le clausole sono rispettate, e a documentare l'esito delle eventuali azioni correttive effettuate.

3. A tal fine l'Affidatario ha reso le dichiarazioni di cui al questionario allegato sub ___) al presente contratto, il quale dovrà essere compilato, sottoscritto per accettazione e trasmesso alla Società contestualmente alla restituzione del contratto.
4. Con la sottoscrizione del presente contratto e dell'allegato questionario l'Affidatario si impegna al rispetto degli obblighi ivi previsti.
5. La violazione delle presenti clausole contrattuali darà luogo all'automatica risoluzione del rapporto ai sensi dell'art. 1456 c.c. e darà luogo alle conseguenti sanzioni previste al successivo articolo.

ARTICOLO 14 - CLAUSOLA RISOLUTIVA ESPRESSA

1. Il rispetto degli impegni assunti con l'accettazione dell'affidamento costituisce obbligazione di primaria importanza; pertanto, il mancato rispetto di una delle clausole di cui agli articoli 7, per la parte inerente agli obblighi di tracciabilità (Modalità di pagamento – Obblighi ai sensi della Legge n. 136/2010 e s.m.i..), 8 ("Rispetto del modello di organizzazione, gestione e controllo ex d.lgs. n. 231/2001 e s.m.i. e dei suoi allegati, del piano di prevenzione della corruzione e della trasparenza (PTCPT) e del sistema di gestione di prevenzione della corruzione UNI ISO 37001:2016"), 12 ("Normativa antimafia ed anticorruzione; Patto di integrità con la Sogesid S.p.A."), 13 ("Conformità agli standard sociali minimi"), darà luogo all'automatica risoluzione del rapporto ai sensi dell'art. 1456 c.c..
2. In ogni caso, la stazione appaltante potrà risolvere il contratto qualora fosse accertato il venir meno in corso di esecuzione dei requisiti generali e speciali richiesti per la partecipazione alla procedura di gara di cui alle premesse.
3. La stazione appaltante può inoltre risolvere il contratto, durante il periodo di efficacia dello stesso, qualora ricorra una o più delle condizioni indicate all'art. 108 co.1 del Codice.
4. Nel verificarsi la risoluzione la Sogesid S.p.A. procederà, in primo luogo, all'escussione della fideiussione, nonché tratterrà ogni somma ancora dovuta per l'attività regolarmente e puntualmente svolta in conto del risarcimento di tutti i danni diretti e indiretti conseguenti all'inadempimento ivi espressamente compresi i maggiori costi per il nuovo esperimento di gara, nonché gli importi che a titolo di penale la Sogesid S.p.A. dovrà riconoscere al proprio Committente per il mancato adempimento alle prestazioni.

ARTICOLO 16– FATTURAZIONE

1. Al fine di ottimizzare i reciproci rapporti amministrativi, l'Affidatario è invitato a riportare su tutte le fatture i seguenti dati essenziali: oggetto della fatturazione, riferimento contratto di affidamento, documenti fiscali, eventuali documenti che l'hanno originata, domicilio bancario, relative coordinate IBAN, il CIG e il CUP.

ARTICOLO 17– PIANO OPERATIVO DI SICUREZZA

1. L'Affidatario, entro 30 giorni dall'aggiudicazione e comunque entro 10 gg prima dell'inizio delle attività, deve predisporre e consegnare il Piano Operativo di Sicurezza (POS), nel rispetto delle vigenti disposizioni legislative e regolamentari in materia di sicurezza.
2. Non si reputa necessaria la redazione del documento di valutazione dei rischi interferenti (il cosiddetto DUVRI) in quanto in campo dovrà operare un solo operatore economico. Qualora, nel corso delle operazioni, se ne riscontri la necessità, l'Affidatario dovrà provvedere all'immediata redazione del predetto documento.

ARTICOLO 18 - DIRETTORE DELL'ESECUZIONE DEL CONTRATTO

1. La Direzione dell'esecuzione del presente contratto sarà affidata a _____.

ART. 19 - DOCUMENTI CHE FANNO PARTE DEL CONTRATTO

1. Fanno parte integrante del presente contratto, anche se non materialmente allegati i seguenti documenti:

- Questionario Standard Sociali Minimi (Allegato n. 1);
- [eventuale] atto costituivo RT (allegato 2)
- disciplinare di gara e suoi allegati;
- DGUE;
- progetto di servizi;
- offerta tecnica ed economica presentate in gara dall'affidatario;
- polizza assicurativa;
- garanzia definitiva di cui all'art. 103 del D. Lgs. n. 50/2016.

ARTICOLO 20 - ELEZIONE DEL DOMICILIO

1. Agli effetti del presente contratto, l'appaltatore dichiara di avere il proprio domicilio presso la sede _____ e che referente per l'appaltatore nell'esecuzione del contratto è il sig. _____.

ARTICOLO 21 - SPESE DI CONTRATTO, IMPOSTE, TASSE E TRATTAMENTO FISCALE

1. Tutte le spese, imposte e tasse, inerenti e conseguenti al presente contratto, con la sola esclusione dell'I.V.A. per la parte a carico della stazione appaltante, sono e saranno ad esclusivo carico dell'appaltatore.
2. L'Appaltatore, ai sensi del combinato disposto degli artt. 73 e 216 del Codice e del D.M. 2.12.2016 del Ministero delle infrastrutture e dei trasporti, deve provvedere,

entro sessanta giorni dall'aggiudicazione, a corrispondere alla stazione appaltante le spese relative alla pubblicazione del bando di gara e dell'avviso pubblicati sulla Gazzetta Ufficiale della Repubblica italiana, su n. 2 quotidiani a diffusione nazionale e su n. 2 quotidiani a maggiore diffusione locale, per l'importo di € _____IVA inclusa.

3. L'importo dovrà essere rimborsato mediante bonifico avente come beneficiario la Sogesid S.P.A al conto corrente _____ - Banca_____, con la seguente causale: "Rimborso spese di pubblicazione gara identificata dal CIG_____".

4. Il presente contratto viene letto, approvato e sottoscritto digitalmente dalle parti ai sensi dell'art. 32, comma 14 del D.Lgs. 50/2016

Letto, approvato e sottoscritto

SOGESID S.p.A.

_____

L'AFFIDATARIO

in persona di _____